

Werkgroep NUSO-Noord

De leden van de werkgroep NUSO-Noord, Appie Kootstra (Groningen), Nel Kuindersma, Erwin van Weerden (beide Friesland) en Gerard Smit (Drenthe) hebben begin 2006 de koppen bij elkaar gestoken, om samen met de landelijke NUSO organisatie een aantal zaken eens goed op een rij te kunnen zetten. De uitkomst hiervan is onder andere dat ze dit voorjaar als werkgroep zelf flink in actie zullen komen om per provincie met een aantal speeltuinen (NUSO-leden) contact op te nemen om te gaan zien wat daar zoal speelt en waar de behoefte voor ondersteuning ligt. Zij zullen hiervoor niet met een standaard enquête gaan werken, maar gewoon middels een goed gesprek.

Mocht u als NUSO lid met een vraag zitten dan kunt u nu al contact opnemen: Werkgroep NUSO-Noord
p/a De Zonnereep
Zonedauwstraat 14
9404 JR Assen.

Ook verzorgen ze samen met de landelijke NUSO organisatie de training 'Spelbrekers', die beoogt om met een zeer praktische insteek te kunnen 'Omgaan met lastig gedrag in de speeltuin'. Deze training zal in de maanden maart en april plaatsvinden in de provincies Friesland en Drenthe. Alle NUSO leden hebben inmiddels een uitnodigingsbrief ontvangen met daarin de data en plaatsen waar deze trainingen zullen plaatsvinden. Voor Groningen wordt deze training in het najaar georganiseerd. De leden van de werkgroep NUSO-Noord hebben al even kennis kunnen nemen van deze training en zij kunnen deze bij u zeker aanbevelen. Graag hoopt men u daar dan ook te mogen ontmoeten.

COLOFON

Deze nieuwsbrief verschijnt 3 keer per jaar en wordt verspreid onder speeltuinorganisaties, gemeenten, welzijnsinstellingen en instellingen die met speelruimte te maken hebben in de provincie Groningen.

Jaargang 3, nummer 1, maart 2006

Uitgave Centrum voor Maatschappelijke Ontwikkeling Groningen (CMO Groningen)

Tekst Letitia Moi Thuk Shung

Eindredactie Anneke Zuidinga

Vormgeving KragtVorm

Druk Drupon

Indruk Copy'76

Adreswijzigingen en/of reacties?

CMO Groningen
Postbus 2266
9704 CG Groningen
Telefoon (050) 577 01 01
Fax (050) 577 64 93
E-mail l.moithukshung@cmogroningen.nl

Website www.speeltuinwerkgroningen.nl
Wilt u ook op deze website opgenomen worden of kloppen uw gegevens niet meer? Neem dan contact op. Ook als u nieuws heeft te melden nemen wij dat graag op. De website wordt onderhouden door Rob Pijpers, webbeheerder
e-mail: r.pijpers@cmogroningen.nl



Bezoekadres • Wegalaan 3-5
Postbus 2266 • 9704 CG Groningen
telefoon (050) 577 01 01 • fax (050) 577 64 93
info@cmogroningen.nl • www.cmogroningen.nl

Provinciaal Centrum voor Maatschappelijke Ontwikkeling

Speelse zaken

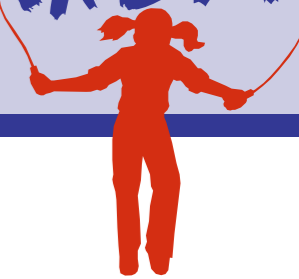

Bevoegdheid bestuur speeltuin bij calamiteit

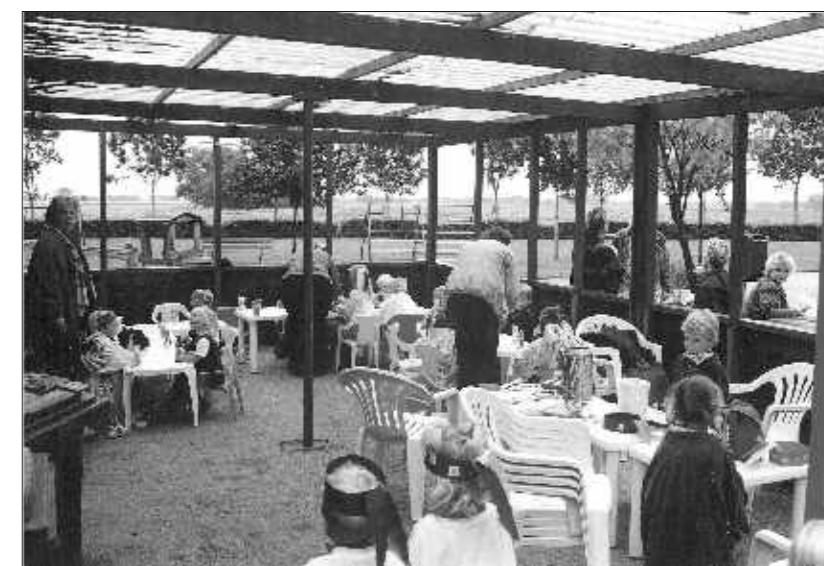

NR. 1, MAART 2006



Van de redactie

Voor u ligt een uitgave Speelse Zaken met informatie voor en over speeltuinwerk en buitenspelen in de provincie Groningen. In deze eerste uitgave van 2006 wordt uitgebreid aandacht besteed aan:

- ▶ bevoegdheden van een speeltuinbestuur bij calamiteiten
- ▶ kinderinspraak
- ▶ werkgroep NUSO Noord
- ▶ training 'Spelbrekers' in het voorjaar in Friesland en Drenthe en in het najaar in Groningen.

Alle te lezen onderwerpen: van harte aanbevolen!

Kinderen die in een speeltuin komen spelen en entree betalen gaan een wederkerige overeenkomst aan met de speeltuinorganisatie. Door te betalen hebben zij het aanbod aanvaard.

Wat is nu dat aanbod van een speeltuinorganisatie? Dat is spelen in en met toestellen in situaties die veilig zijn en waar enig toezicht is. Het is dus niet zo dat de speeltuinorganisatie als babysit voor kinderen zonder begeleiding moet optreden. Dat gaat namelijk verder dan toezicht houden op veilig spelen in de speeltuin zelf.

Als het aanbod aanvaard is en de speeltuinorganisatie kan haar deel van de wederkerige overeenkomst niet nakomen door bijvoorbeeld extreme hitte of een calamiteit dan is er in deze situaties sprake van overmacht. Een van buiten komende situatie, waaraan de speeltuinorganisatie weinig kan veranderen. De wederkerige overeenkomst is daarmee vroegtijdig beëindigd. De zorgplicht in het kader van het spelen (de wederkerige overeenkomst) is er niet meer.

Afhankelijk van de leeftijd van de kinderen, de zelfstandigheid, die normaal aan de dag gelegd wordt bij het naar huis gaan (zelf gaan of opgehaald worden?) en de toevallige afspraken die gemaakt zijn tussen ouders en speeltuinorganisatie over de duur van het verblijf in de speeltuin moet de speeltuinorganisatie inschatten of zij het belang van deze kinderen gaat behartigen in deze onverwachte situaties en adequate acties ondernemen (zaakwaarneming). De speeltuinorganisatie heeft namelijk te maken met personen, die de gevaarzetting (nog) niet helemaal kunnen inschatten.

Bijvoorbeeld: bij extreme hitte of een andere calamiteit ouders bellen, kinderen met bekende andere ouders meegeven, zelf de kinderen meenemen, papier met informatie aan de speeltuin ophangen, etc. Het belang van de kinderen staat voorop. Ook al heb je geen speelovereenkomst meer, je kunt een onrechtmatige daad tegengeworpen krijgen. Dat betekent dat je iets hebt gedaan of nagelaten in strijd met hetgeen volgens



vervolg op pagina 2

Kinderinspraak - waarom?

Kinderinspraak is een manier om kinderen te betrekken bij de totstandkoming van hun speelomgeving. Bij zaken die kinderen aangaan moet je ze ook betrekken. Spelen is juist een onderwerp, waar ze veel belang bij hebben en waar ze veel van weten. Als kinderen betrokken worden bij de ontwikkeling van speelplekken kan er beter aangesloten worden op hun wensen en zal de betrokkenheid bij 'hun' speelplek toenemen.

Daarnaast is kinderspraak ook een leerproces. De kinderen nemen kennis van informatie en leren deze te verwerken, samenwerken (ook met volwassenen), argumenten mee afwegen en meebeslissen. Kinderinspraak leidt tot nieuwe ideeën en andere gezichtspunten; het kan de blik van de volwassen professionals verbreden.

Voorwaarde voor het slagen van kinderspraak is wel dat het meer moet zijn dan alleen vragen 'wat willen jullie?' Het zal ook moeten beginnen met een verbreding van de horizon van kinderen, het geven van informatie en het doen kennis maken met randvoorwaarden als budget en ruimtelijke mogelijkheden. Het inspraakproces zal duidelijk en controleerbaar moeten zijn. De wensen van kinderen kunnen dan een echte rol spelen bij het ontwikkelen van de speel-



plek. De verschillende leeftijdsgroepen zullen ieder op hun eigen wijze een bijdrage moeten kunnen leveren. Terugkoppeling van ontwerp ook aan hun programma van wensen, het toelichten ervan en zo nodig bijsturen maakt de kinderspraak compleet.

Kinderspraak is daarnaast van belang bij het werven van fondsen. Een aantal landelijk werkende fondsen heeft kinderspraak hoog in hun vaandel staan en achten de inbreng van kinderen terecht een voorwaarde bij het ter beschikking stellen van gelden.

Kinderspraak is een manier om kinderen te betrekken bij het tot stand komen van speelvoorzieningen. Bij de speelplek betrek je dus naast de leiding van de instelling, vooral de kinderen. Zij zullen ook de belangrijkste gebruikers zijn van de hernieuwde speelplekken.

Kinderspraak is altijd een gezamenlijke activiteit van kinderen met volwassenen; ouders met hun kinderen, onderwijzers met hun leerlingen, speeltuinbestuurders met kinderen in de speeltuin, buurt- of opbouwwerk met kinderen uit de buurt. Kinderinspraak kan variëren van vrij globaal tot specifiek:

- informatie inwinnen in algemene zin bij kinderen; eens luisteren naar wat zij te vertellen hebben over hun speelomgeving;
- mee laten denken over mogelijkheden 'hier komt iets'; wat zou je het liefst willen?
- mee laten beslissen over de uiteindelijke keuze; kinderen op hun niveau informeren over de verschillende mogelijkheden en beperkingen van verschillende alternatieven en medeverantwoordelijkheid geven in de uiteindelijke plannen.

Berichten voor en van speeltuinwerk Groningen

Uit: 'Krantje van Jantje'

Hulp nodig van Jantje Beton?

Jantje Beton ondersteunt jaarlijks honderden speelprojecten in Nederland met een financiële bijdrage. Speeltuinen, kinderboerderijen maar ook bijvoorbeeld kindervakantiekampen, een circusproject voor jongeren of digitale buurthuizen waar kinderen leren omgaan met internet. Daarbij besteden we extra aandacht aan speelprojecten voor kinderen, die door omstandigheden in de knel dreigen te komen.

Wilt u met uw organisatie, club of buurthuis in aanmerking komen voor een financiële bijdrage van Jantje Beton?

Kijk dan op www.jantjebeton.nl voor meer informatie of stuur een mailtje naar aanvraag@jantjebeton.nl. Uw aanvraag wordt getoetst aan vaste criteria, die u altijd bij ons kunt opvragen. Een belangrijke regel is bijvoorbeeld dat Jantje Beton nooit de enige financierder van het project is. Daarnaast is ons uitgangspunt dat het fonds van Jantje Beton primair ten goede komt aan die kinderen, die opgroeien in probleemwijken of in armoedesituaties. Speciaal voor buitenspeelvoorzieningen werkt Jantje Beton samen met andere fondsen in Samenwerkende Fondsen Buiten Spelen. Hiervoor kunt u kijken op www.samenbuitenspelen.nl of een e-mail sturen naar: info@samembuitenspelen.nl.

Spelbrekers

Van: NUSO

Training 'Spelbrekers', omgaan met lastig gedrag in de speeltuin'

Steeds vaker bereiken ons signalen dat vrijwilligers in de speeltuin moeite hebben met probleemgedrag van kinderen en jeugd. Dit gedrag kan zich op diverse manieren manifesteren, van niet luisteren, brutaal zijn, schelden, pesterijen, vandalisme tot aan vechtpartijen. Om te voorkomen dat vrijwilligers afhaken heeft de NUSO de training: 'Spelbrekers', omgaan met lastig gedrag in de speeltuin' ontwikkeld.

Wat zijn de oorzaken van lastig gedrag? en hoe ga je hier als vrijwilliger of bestuur mee om? Hoe voorkomt u dat u het bloed onder de nagels vandaan wordt gehaald en u het plezier in het (vrijwilligers)werk wordt ontnomen? Tijdens de training krijgen de deelnemers praktische tips en adviezen hoe vervelende situaties te voorkomen, lastig gedrag te corrigeren en negatief gedrag een positieve draai te geven, zodat het vrijwilligerswerk weer leuk wordt.

De training wordt dit voorjaar in het Noorden gegeven op:

- Dinsdag 14 en 28 maart 2006 van 19.30 - 22.00 uur in speeltuin Spijkerdorp in Drachten, Friesland
- Zaterdag 8 en 22 april 2006 van 9.30 - 12.00 uur in speeltuin Anreperstraat in Assen, Drenthe
- In het najaar wordt de training in de provincie Groningen gegeven.

Als lid van de NUSO kunt u *gratis deelnemen aan de training*. Opgave kan via een aan te vragen aanmeldingsformulier. Inschrijving geschiedt op volgorde van binnenkomst. Na ontvangst van uw aanmelding ontvangt u een bevestiging voor deelname en een routebeschrijving.

Met vriendelijke groet en graag tot ziens op de training 'Spelbrekers'.

Ciska Vriesema, projectmedewerker NUSO
telefoon (06) 53835162



vervolg van voorpagina

ongeschreven recht in het maatschappelijk verkeer betamelijk is behoudens een rechtvaardigheidsgrond.

Dus: er is een andere 'zorgplicht' ontstaan. De speeltuinorganisatie heeft een morele plicht om goed voor deze kinderen te zorgen en stelt zich daarom op als zaakwaarnemer. Trouwens in het geval van de calamiteit is er misschien geen tijd om ouders in te schakelen. Dan wordt er voor alle kinderen als zaakwaarnemer opgetreden.



Besturen speeltuinen en speelplekken opgelet!

Op 26 maart 1997 werd het besluit 'Veiligheid Attractie- en Speeltoestellen' toegevoegd aan de wet 'gevaarlijke werktuigen'. Sinds die tijd moeten speeltoestellen in de openbare buitenruimte veilig zijn. Ook het bijhouden van een zogenaamd logboek is sinds die tijd verplicht.

Plannen voor speeltuinrenovatie en of aanschaf van nieuwe toestellen?
Voor gratis advies en ondersteuning kunt u contact opnemen met Letitia Moi Thuk Shung, adviseur speeltuinwerk CMO Groningen.